朝鮮日報

朝刊夕刊合六面
發行人 安在鴻 編輯人 白寬洙 印刷人 李容九 發行所 朝鮮日報社

社說 西北朝鮮實庫

×

平南寧遠郡의 國有林二十萬町步의 伐採問題가 地方消息에依하야 報道되엇다 寧遠은咸南과의接界로서 狼林山東走한여러갈래가 이른바狼山長谷을이루어 그의險峻地ㆍ德川孟山의諸郡과함의 近日森林保護를爲한 火田의禁止로서 一時十五萬內外의火田民의死活問題가나는地方이라 所謂千年에독긔를대여보지아니한天然의大森林이 四十年동안의伐採이나 或은八十年의伐採를 要할만큼朝鮮屈指의 富源이되는것이다 이것이ㆍ地方住民의 伐採도許可되지안코 멀리東京에잇는渡邊某에게落札이되엇고 그나마伐採業이 着手도아니되어서다시第二의經營者를物色中이라한다 朝鮮人의地方民은 資金도적고 術이不足한故로 二十萬町步에 八十年採伐인가要하는大財源을 맛길수업다는말일것이다 그所謂기름을엇지트고外알둘는것이라하겟지만 朝鮮人富業가란者들은 이런큰事業에 참가하여볼마음도업고밤낫으로 조차하여볼대로가닥만드러게되는것도 우台지도아니한 社會的禍厄이다

朝鮮最長鐵道

×

成鏡鐵道는 朝鮮의最長線이되겟다하다 成鏡線이라고이름은되지마는 실상은元山港에서부터 成興 北靑의諸郡을지나서 咸北會寧에까지가는것이成鏡線이란者이오 會寧에서다시 輕便鐵道에依하야 西으로間島 北으로琿春에 豆滿江岸外지가는線과接續되는것이다 十五個年計劃과七千五百萬圓의巨資로서『建設工事를 進行하는것이 明年度이면 畢役이되겟다는데 中間에얼정시러운隧道工事도잇고하나 우선다開通이될모양이오 그리되면그總延長이 三百八十八哩四分ㅣ 約一千四百六十七十里에達하는 말과가튼 朝鮮의最長線이다 國境鐵道의敷設도겸하야 東北朝鮮의石炭森林等無盡한富源을 막파내면자는 彼等의計劃은 엇그제도말하엿섯다 그리고朝鮮鐵道株式會社의新線인 黃海道의三線 楮島線 長淵線 海州線을도今年內에는 졸삽어서하나씩은敷設되리라고한다 이리하야서縱橫으로얼기설기하는鐵道網은全朝鮮의富源을 滲漏하시啓發해먹게될것이다 天物을啓發하는데야 抗議할理由는업다 그러나朝鮮人識者 資本家諸君은그야말로「나를삽어잡수」하고 뒤통수에손을언고보아야만할것이냐? 굴지라도最後로 各各結魄는업느냐? 人民意氣의墮落은 다만直接인政治鬪爭에서만 或은砲火를마주보내는 野戰場에서만걱정되는것이아니다

鮮日人水產高

×

朝鮮의爲政當路가 商業第一主義를高調하니가 吾業도덩달어서 짓거리보자는것은아니다 오늘날의問題가 經濟關係로서 決定된다하면 「社會改造」라는 最ㅣ的運動에熱中하는士女와 함의그의經濟的向上을 目標로하는運動의鬪士들도 輩出하여야할것이다 이鬪士라할수들은沈黙한中에도 튀만히잇는줄은아다 그러나吾人은더한번 一般士女가 意識的으로總動員하라고하고서다 最近關係當局의 發表에依하면 全朝鮮水產總產額은 漁獲高와加工 製造를合하야八千三百六十一萬一千七百六十二圓인데 朝鮮人및日本人의出漁船 人員및出漁者每人漁獲高等指數는 本報經濟面에報道된바어니와 兩者의比較를表示하면 出漁船數는朝鮮人三對日本人一 出漁人員은朝鮮人四對日本人一이오 漁獲高는正反對로漁船一隻에日本人側四對朝鮮人側一 出漁者每人에日本人側四對朝鮮人側一로서 日本人漁業은 出漁船一萬三千二百六十五隻 人員七萬二千三百四十八人 漁獲高二千六百七十萬七千六百七圓으로 漁船一隻의平均漁獲高二千十三圓 每一人에三百六十九圓이오 朝鮮人漁業은 出漁船數四萬三千三百六十七隻 人員三十萬六千八百十八人 漁獲高二千四百八十八萬四千三十圓으로도 漁船一隻의平均漁獲高五百六十一圓 每一人에八十一圓이라한다

×

이것을만일沿海各處에서날어나는 海賊船的暴擧를恣行하는 日本人漁業船의行動에비취어본다하면 朝鮮人은 그의自體의生存權을爲하야 各方面으로부터總動員的鬪爭을하여야할것이다 「鬪爭은각각 그職業의處所에서」! 그리하야畢竟은唯一한곳으로! 이것이現下朝鮮人의一種의運命이라고한다

大疑獄事件發覺
煙草賣捌指定에 富豪顯官續續收容

(大阪電) 煙草專賣局大賣捌人指定競爭으로同局에疑獄事件이發覺되어檢事局에서活動케되엇는데二十八日밤에大阪專賣局販賣局長三好竹三郎氏는드듸여起訴收容되엇는바此에依하야事件은具體化되어元賣捌人西區의二百萬長者井上牛之助及田安司南氏도二十九日朝에收容되고다시同日元販賣課의次席인南賣捌所支配人福原勝氏도召喚되엇는데福原氏는三好氏의課長時代部下요某勅任大官의身邊도怪常하게되엇다 事件의內容은賣捌人更新期에魏運動을이르켜南區의元賣捌人西川氏는三好氏等의高壓手段과營業權讓渡의强請을받고數萬圓을贈賄한犯跡이發覺한것으로아직擴大될模樣이라더라

印兵八百上海上陸
英義勇示威企圖 ◇…排英熱은益騰

(東京電) 某處着報에依하면英國의印度兵八百名은汽船五隻에分乘하여가지고上海에到着하얏는데二十七日부터上陸을開始하야 二十八日밤에일으기까지完了後南京路義勇隊舍에入하엿는데中國側은이印度兵의上陸을깁버하지안코排英熱은益益高하는中인데英國側은各國聯合의義勇兵을組織하야外國人保護의示威運動을하려고하엿스나日米兩國의反對로中止되엇더라

新條約希望하면 何時든지締約
施公使聲明

(華盛頓二十八日發) 駐米中國公使施肇基氏는米國下院外交委員會가中國과速히平等條約締結交涉을開始할것이라는勸告를보고直時記者團에對하야中國과新條約締結을希望하는나라가잇슬것가트면어느때든지單獨으로交涉을開始할用意가잇다고聲明하엿더라

張北京서過歲

(北京廿九日發) 張作霖은舊正月을當하야歸奉하려던바二十七日和蘭公使二十八日佛蘭西公使의訪問을밧고此際에北京을떠남은國際關係上不利하다고力說하야北京에서過歲하기로決定하엿더라

武器彈藥輸送
海港서廣東에

(哈爾賓十八日發) 海參威歸來者의談에依하면最近同地에서廣東으로小銃三萬五千挺, 彈藥百萬發, 機關銃六十門, 砲三門을輸送하엿다더라

對中政策은 外省에一任
臨時閣議에서

(東京電) 二十九日臨時閣議에서幣原外相은奐中交涉其他中國時局에對하야詳細히報告한後一切를外務當局에一任하기로決하고그다음貴族院豫算審査期間問題는衆議院을通過할터이나貴族院의態度가不明인까닭에今年은이를提出치안키로決하얏더라

婦人賣買年齡
審査終了

(東京電) 樞密院에서는二十八日午前에海外에渡航할婦人賣買年齡制限에關한條約審査會를開하고大體의審査를終了하얏더라

對中外交懇談
外相拒絶

(東京電) 對中外交問題에關한政友會貴族院各派代表者와의懇談會는二十八日午後에開催되려든바豫算總會에서秘密會를要求한바가잇슴으로此에對하야幣原外相은 對中外交에는秘密은一切업슴으로公開한席上에서詳細히答辯하겟다고秘密會의要求를拒絶하고此際에內外의誤解를招할憂慮가잇다하야懇談會도延期하엿더라

國債整理 基本委員會
質問에對한政府側聲明

(東京電) 二十九日國債整理基金委員會에서의質問에對하야政府側은 國債償還을爲하야는剩餘金의全額을繰入하는理想을하나現下의財政狀態는此를不可能이라함으로 將來繰入額을漸增할意思이오償還方法은抽籤과買入을倂用하나財界의事情에依하야變更할는지도不知ㅣ다 다만全部買入償還으로할意로한것은公債相場에大變動을來하지안케하기爲함이라고述하고更히本黨側으로부터敎育費國庫負擔額增額財源으로出할수잇는나의與否에對하야實問하얏슴에對하야剩餘金은性質上不知ㅣ라하고敎育財源捻出不能을聲明하얏다더라

朱安鹽田發展策
人夫에게貯金을奬勵하야 自作鹽田을經營케한다고 朱安出張所長野口氏談

京仁線朱安驛前朱安鹽田에서勞働하는朝鮮人夫는千餘名인데數年前外지에는日本人의虐待가甚함이多하엿스나現專賣局朱安出張所長인野口莊次郎氏가赴任한後以來二年間은從業하는人夫들의生活이安定될뿐아니라從來와如히差別的待遇가업다고好評이多한데이에對하야野口氏는말하되 朱安鹽田에勞働하는人夫에對하야는될수잇는대로는他地方으로부터오는失業者를歡迎하는同時에또는貯金을獎勵하야將來그들에게鹽田區域을分與하고開墾自營케하야生活의安定이되도록計劃이며따라서鹽田의發展을硏究하는中인데數年間그貯金의狀況을見하면每月三四十圓收入에지나지못하는朝鮮人夫의貯金高가高級者인日本人에比하야오히려成蹟이良好하다고하며又는從前은四百五十萬石의年產額에不過하엿스나本年부터는六百五十萬石의增產을計하는中인데前記貯金成蹟이良好함을따라各自가鹽業을實現하게되면朱安鹽田의大發展을可期할수잇다고말하더라(仁川)

大邱府豫算案

歲入出五八三六〇〇圓 目下府內務係에서編成中大體를마치고去二十七日午後一時부터府協議員에對하야內示會를開한바는來月二十二日頃에는全部마치고二月十日頃에는府協議會를招集한다는바豫算總額은經常部三十五萬四百四十七圓臨時部二十三萬三千百六十二圓合計五十八萬三千六百九圓인바前年에比하면三萬四千九百四十二圓이增加되엇다더라(大邱)

元山에 釀造組創立
出資口數二百

元山釀造界의向上을圖키爲하야 얼마前부터釀造組合을組織할計劃을세우고以來同業者間에만흔努力을한結果去二十五日元山府廳樓上에서元山釀造組合創立總會를開하고左와가튼案을討議決定하엿다는바組合員은朝鮮燒酒業者四十名, 日本酒四名, 醬油一名, 計四十五名이라하며出資口數는二百口에一口金額五十圓으로하고此를今年一月로부터向二個年間每月拂込하기로하엿스며組合事業으로는組合員에對한資金融通共同購入釀造等에關한分析試驗等이라더라(元山)

咸南金組狀況
比前年好成績

咸鏡南道內에잇는金融組合數는現在三十組合인데昨年末現在狀況을들으면組合員數가二萬七千九百八名이요出資額이三十七萬二千八百五十圓이라는바此를昨年同期에比하면八百八十九人에五萬七千二百八十圓이增加되엇다하며昨年末現在의諸積立金四十四萬八千四百六十八錢 諸預金二百八十三萬五千三百八十七圓八十七錢 借入金百九十五萬七千二百二十七圓七十三錢 貸付金四百二萬十四圓二十二錢內手貸四十一萬九千百四十七圓四十七錢差引餘金百一萬六千二百八十六圓十二錢이라는바昨年에比하야莫大한好成績이라더라(咸興)

小西氏就任

(東京電) 小西政友會代議士는院內總務指名에應하야의意味가잇다고就任을拒하고잇섯스나二十九日代議士會席上에서原總務가安達氏의代에陳謝的辯解를한外닭에小西氏는此를諒解하고院內總務에就任하엿더라

西村代議士 政友會脫黨

(東京電) 政友會代議士西村丹治郎氏는二十九日田中總裁에게對하야脫黨屆를提出하엿더라

東滿青總 二週紀念禁止
日領의無理條件으로

日本帝國間島總領事館警察에서는去廿二日東滿靑年總聯盟常務委員朱燦熙氏를呼出하야去廿五日에擧行될七十餘團體의東滿靑年總聯盟一週年紀念式을無條件下에禁止한다함으로同委員會에서는그對策을講究中이라더라

舊馬山驛改築
工費十三萬圓

馬山線鐵道가開通된後日本人市街인新馬山에馬山驛을두고舊馬山에는假設停留所를두엇다가乘客과貨物의漸次增加됨을보아五六年前에現在의驛舍를建築하엿든바그조고마한驛舍를延築하야그後의業績이다시新馬山의그것보다몃倍에該當함으로鐵道當局者는大大的으로同驛의擴張을計劃하다가鎭昌鐵道의開通으로乘客과貨物의減少를憂慮하야다시工費二萬五千圓의擴張工事에그치려하엿든바意外로彼線開通後에는더욱荷客이激增함으로該當局者들은現在着手한바工事를撤廻하고十三萬圓의大金을投하야建築工事에着手하리라더라(馬山)

移轉交涉
馬山火葬場 —惡臭에견댈수업서 玩月洞民크게憤慨—

馬山府의日本人火葬場은그位置가舞鶴山의南方인玩月洞의頂上에잇서 每樣西南風이불면惡臭가玩月洞으로襲來하야該洞民은爾來二十年間이나不平으로지내오다가昨年夏에洞民多數가集合하야彼等에게該火葬場移轉問題를交涉要請하엿스나何等의反應이업슴으로 憤慨한一同은다시李廷譜氏外數氏의交涉委員을選定하야積極的으로交涉을하리라는데馬山府民은모다異口同聲으로그들의今番擧事를聲援한다더라(馬山)

間島龍井村 女青臨時大會
重要問題決議

間島龍井村에잇는龍井女子靑年會는女性解放運動에熱中하는有力한團體인데去卄三日午後二時부터同會館內에서臨時大會를開하고[illegible]氏를選定하고[illegible]氏의意味深長한閉會辭로閉會하엿는데同會에서는東滿靑年總聯盟에加盟하기로하야今月二十六日로延期된龍井靑年聯盟臨時大會에出席할代表를選定하고또는二月二日의創立一週年紀念式을盛大히擧行할것等의諸事項을決議하엿는데決議事項과選定代表는다음과갓다더라(間島)

◇決議案
一、創立一週年紀念祝賀의件
一、會館問題
一、學術講座開催의件
一、龍井靑年聯盟에加盟할件
一、組織整頓의件

◇龍井靑年聯盟出席代表 金敬熙 金順林 馬淑敬 朱貞媛 姜仁淑外二人

元山市場物價

元山客主組合에서今月二十八日元山市場物價를調査한바如左(元山)

▲白米一斗上品三圓八十錢▲同中品三圓七十錢▲同下品三圓六十錢▲白米一斗上品三圓三十錢▲同中品三圓二十錢▲同下品三圓十五錢▲稗一斗上品二圓二十錢▲同下品二圓十錢▲粟一斗上品一圓八十錢▲同中品一圓七十錢▲同下品一圓六十錢▲大豆一斗上品一圓五十錢▲同中品一圓四十錢▲小豆一斗上品二圓▲同中品一圓八十錢▲同下品一圓七十錢▲明太二十尾上品一圓十錢▲同中品八十錢▲同下品六十錢▲牡牛一頭上品一百五十圓▲同中品一百三十圓▲同下品七十圓▲牝牛一頭上品一百三十五圓▲同中品七十圓▲同下品三十五圓▲豚在來種一頭上品十八圓▲同中品十圓▲同下品七圓▲同改良種一頭上品二十五圓▲同中品十八圓▲同下品十圓▲鷄在來種一首上品一圓十錢▲同中品八十錢▲同下品五十錢▲改良種一首上品一圓十五錢▲同中品一圓十錢▲同下品九十錢▲鷄卵一個上品四錢▲同中品三錢五厘

穀檢苛酷으로 慶山驛閑散
將來問題惹起?

京釜線慶山驛은穀物出廻로全鮮에有名한데近日에穀物輸出이減少되야當地穀商들은休業同樣의狀態에잇다는바其原因은豆檢査가苛酷한까닭에一般穀商은損害를莫한다하고相當한時勢로買收하지못함으로賣出人便에서도亦是損害를當코賣出할수가업다하야慈仁以東南興面에서는全部河陽으로輸出하는關係로하며또한慈仁慶山南面에有力한穀商二戶는大邱로移去할터인바此亦將來大問題를이르키리라더라(慶山)

馬山普校增築
工費三萬九千圓으로

馬山公立普通學校는現在二十二學級에生徒一千三百三十一人을收容하고잇는데昨年에敎室二十間을增築하엿스나現在生徒의收容上不便이莫大함으로府民一般의要望을接受하야府當局에서는去廿六日午後二時부터府廳會議室에서學校評議會를열고來年度豫算에三萬九千圓을計上하야此를實現하기로하엿다더라(馬山)

昌原南川橋架設
工費九千餘圓으로

昌原郡上南、熊南의兩面界로貫流하는南川洞은馬山府와上南面의府道連絡道路에臨한河川으로大正十二年度에는等外道路로編入되엿스나該河川의橋梁은工費關係로實現치못하엿슴으로物資運搬에支障이莫大하며面民의窮狀이莫大하야昨年以來該地方有志及兩面長과兩面有志及兩面議員等이上南面事務所에會合하야該問題를協議打合한結果工費九千圓으로架設하기로하고出方法으로는道地方費及地方有志의寄附에依하야架設하기를決議하고目下手續中임으로不日間入札에付하리라더라(馬山)

新進青年會組織
中央、東光의合同으로

間島龍井村의靑年團體는新年벽두로부터組織的으로新活氣를振作하야爲先새벽 高城의合同으로組織하엿더니去二十二日下午八時부터市內金東鎬氏宅에서金自成氏의司會下에中央、東光의兩靑年會를合同하야新進靑年會를組織하엿다는바新年會員整理와聯盟大會出席代表를選定하고閉會하엿다는데討議事項과被任代表는如左하다더라(間島)

◇討議事項
一、會員整理의件
一、臨時大會를二月六日에開催할것
一、會館問題의件
一、敎養問題에關한件

◇聯盟出席代表 金相吉 金東鎬 孔尙宗 柳明淑 金自成 姜禹興 李完求 金河遠 閔內化 尹容俊

廣德公普校 學年延長期成會

天安郡廣德公立普通學校는從來四學年制이든바此를六學年制로延長하기爲하야廣德面一般人士는將來大問題로써有志二十餘名이去十四日에同校內에集合하야協議한結果左와如히實行方法을決定하엿다더라(天安)

一、寄付金募集에關하야는廣德面一圓과豐歲面의四個里로하고其負擔金額은總額三千六百圓으로하야來三月末日外지에納付키로함
二、寄附金等徵收는戶別割로定하고役員이此를收納케할것

機關紙原稿募集
安州同友會에서

安州思想團體同友會에서는機關紙同友를發行하기爲하야目下準備에奔忙中이라는데思想問題와文藝原稿를全鮮的으로募集하기로하고有志者의投稿를要하며編輯締切은來二月十五日外지라더라(安州)

仁川商議役員會
評議員에附議件打協

仁川商業會議所에서는二十九日午後三時부터役員會를開하고來三十一日午後三時에開催되는評議員會에附議할件을打協하엿다는데附議할件은左와如하다더라(仁川)

一、昭和二年度歲入預算의件
二、同年度의經費賦課徵收方法
三、常務委員敎橡祇吉氏辭任承認의件
四、常務委員의補缺選擧
五、評議員功勞褒賞의件

大邱下水道施設
十萬餘圓의豫算으로

大邱府의朝鮮人部落인大鳳町 德山町 鳳山町 明治町 市場町 新町 南山町一帶는每年水害로因하야人命死傷과浸水家屋이不尠하야府當局에도여러번陳情하엿스나府當局에서는日本人部落道路施設에만全力을다하든바엇지생각하얏는지十萬餘圓으로下水道를施設한다는提案을府協議會에서提議하엿슴으로府協議會에는此問題에對하야議論이만헛스나結局原案인二十二號線 二十一號線 二十三號線에若干의修正을加하고原案대로通過되엇다더라(大邱)

高山運送組臨總
從後社會事業에獻身

京元線高山驛前高山運送組合에서는去廿四日午後八時부터同組合事務所內에서臨時總會를開하고組合長黃孔國氏司會下에左記와如히諸般事項을討議하엿다는데以後로는新高山社會事業을爲하야一層努力하리라는바現在

元山市業月例會
二大建議案決定交涉

元山市所會에서는去二十六日午後五時부터同所內에서月例評議會를李聖光氏司會로開하고缺員인事業部幹事를補選한後左의議案을決議하엿다고(元山)

一、今秋風雪에鑑한元山里海岸에對한防波堤施設案을元山府當局에建議할것
一、貨物驛을舊驛附近日人村에두지말고元山府中心地로移轉하야달나는案을元山驛長及鐵道當局에建議할것
一、來二月二十日은本會創立一週年紀念日이該當함으로紀念式及慰會式을擧行하되場所는幹部一에게任할것

右二大建議案에對하야는元山府當局과鐵道當局에爲先交涉委員三人을派遣交涉하기로하고委員을洪鍾熙 金燦文三氏로選定하엿다더라

群山商業株式創立

全鮮米穀集散으로屈指하는全北群山府內에는金融이나諸般商權의全部日人의侵害를被하야朝鮮人事業은餘地업시破滅을當하는現狀임으로識者間에는매우遺憾하야有力한資本家十數人의發起로商業株式會社를創立中이라더라(群山)

中인市與會와協力하야不拔한群山社會를爲하야獻身하리라더라([illegible])

◇決議事項
一、財政整理及事業計劃에關한件
一、組合員親睦에關한件
一、一般經費改正及新規에關한件

群山商議評議會

今三十日午後三時부터群山商業會議所에서는評議會를開하리라는데討議事項은今年度豫算協議라더라(群山)

新興青年會夜學

咸南安邊郡衛益面上水青里에敎育機關이無함을常遺憾으로생각하든바當地新興靑年會의主催로昨年十一月中旬부터同會館內에서二十餘名의無產兒童을募集하야每日熱心敎授中이라는바學科目은日語, 算術, 朝鮮文等이라하며講師는韓俊氏라더라(新興)

地方人事

▲白文河氏(本報金化支局長)는局務를擔하고管內各面에出張中이든바二十七日歸局(金化)

昭和二年一月二十二日 咸北城津郡鶴中面長 [illegible]

◇取消申請 昭和元年十二月二十八日發報第二千二百六十一號第四面에揭載된「城津靑年聯盟委員의批評」이라는題目下의記事는[illegible]

精神一到何不成! 洋靴界의第一人
—始終一貫한精神으로— 奮鬪卄年에畢竟成功
製靴成功者 京城 梁世鎭氏
事業成功者紹介(六)

◇洋의東西와世의古今을勿論하고엇더한事業에成功한사람치고야느누가 失敗의經路를밟지안흔사람이잇스며 또는千辛萬苦의쓰라린눈물을 흘니지안흔사람이잇스랴? 그러나내가인제紹介하는梁世鎭氏처럼 그過去가悲絶慘絶하엿든그만치또한將來의압길이洋洋多望한사람은 天下에그例드물녀할것이다

◇누구든지鍾路네거리를나서東大門을向하고一町을만가면 中央基督敎靑年會館下層에「世昌洋靴店」이라고大書特書한看板을볼수잇스니 이것이곳斯界의第一人者라고남들이指稱하는梁世鎭氏의經營하는洋靴店이다 七十餘名의職工과五六人의徒弟가 하로한시도쉴새업시 殺到하는注文의酬應에밧버날치고 京城市內는勿論이어니와 全鮮地方各道各郡面面村村을비롯하야南北滿洲와日本等地에서까지도每日注文이빗발치듯하야 날로繁榮하고 날로名聲이놉하감도氏의店舖에한번발길을 드려노흔사람은그가지로다알것이다 이러한斯界에혼자차지하고 그래도오히려鮮外가리뢰斯界에조곰이라도 客의信用에조곰이라도 가다려위하야信用을生命이잇슬가두려위하야信用을生命가리혼職工을指揮監督하는氏의지난過去는果然엇더한가?

要成功者寫眞添付

◇氏는元來極貧한家庭의兄弟中둘재로태어나서 十二歲에韓國當時의尋常小學校를卒業하고다시校洞普通學校補習科에通學하다가 生活의糊口之策에할수업시中途에 退學하고 當時嚴伯麟氏가經營하든漢城製靴所에서八個月間의見習을 맛치엇다한다 그리하야그때부터製靴에天才가잇는氏의가슴에는 벌서製靴로成功하여보겟다는決心이움돗기始作하엿든것이다 그러나몃푼못되는工錢으로도 數多食口의家庭生活을돌보아가자하니비록鐵石가튼굿은決心의所有者인氏라할지라도 엇지셰셰의悲觀이들닐것스랴? 엇지그뿐이랴? 그나마生計를부치든漢城製靴所는經營困難으로閉門하게되매氏는漸困窮에대차는 三旬度、困窮하든氏의家庭은 九一食도 오히려바이업섯다한다

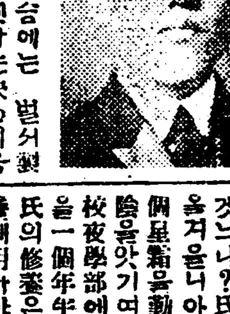

그러나氏는조금도 落望하지안코 百方으로就職을求한結果當時徐時九氏의經營하든前永泰昌洋靴店에職工으로드러가게되야七個星霜을하로가티根氣잇게勤續하엿다한다 그리하야氏의獨特한技術과丹精으로製造한洋靴는當時「始政博覽會」에出品되야賞牌受領이라는아름다운榮譽를主人에게돌녓다한다 엇지그뿐이랴? 氏는學業에도恒常나음을지음니아니하야 이와가티七個星霜을勤續하는가온데에도寸陰을앗기며가면서 市內中東學校夜學部에入學하야日語와數學을一個年半專攻하엿다는바今日氏의修養은實로當時勞働의餘暇를利用하야體得한效果이라고할것이다

◇그러나 氏의立志는다만他人의雇傭살이에만 잇지안하엿던것이다 氏는毅然히獨立할뜻을 꾀하든지 近十年前의雇傭사리에 分分錢錢히모힌는一金八十圓으로自營을圖하야 고業團洞에一間草屋을엇더開業하게되엇스니 이것이即今日의世昌洋靴店의開始이다 그러나멋지안흐야 집主人에게願逐을當하고다시松峴洞(今安國洞)에場所를옴것든바此亦市區改正으로因하야 現場所인鍾路基督靑年會館下層으로옴겨오게되엇다 한다 그러나 이미남의雇傭사리할째에 世人의信用과斯業界의寵愛를밧든氏는 自業을經營한뒤로는 更一層靴界의改新을圖하기爲하야大正十一年에日本의東京、大阪、廣島等地의洋靴에關係되는商品界를詳細히視察하고 原料가든것도直後으로輸入하야 赤誠으로改善에努力하야信用을博得한結果 大正十四年十二月中央繁榮會主催와朝鮮東亞、時代日報의三社後援으로투票募集에도一等의月桂冠을엇게되엇다고한다 이와가티一貫한精神으로近二十年間奮鬪努力하야洋靴界의一人者地位를占한氏는 그야말로企業의破滅에瀕한우리商工界에잇서 成功者의模範이라하야이할수업슬것이다

本報三個月分贈呈

그저不斷히 努力하려하오
梁世鎭氏談

「고生겟습닛가? 十二歲時에눈물을먹음고나서서七年間職工生活을하든그때에比하면或은成功이라할던지요? 저의經驗말슴입닛가? 別것이업습니다 萬一잇다고하면 萬難을무릅쓰고그逆境에서順境찻기에初志를變치안코 우준하게싸워온것뿐이외다 압흐로도一層信用을生命視할것은勿論이어니와 顧客本位로하야親切과實質을取하려하오며그리하야時代要求에適應한洋靴製造에不斷의研究와努力을加하려합니다」(寫眞은梁世鎭氏)

(投稿者市內茶屋町七三의一 金正熙)

選者評 무슨일을할러업시남에게밀어맛기지안코萬事를親執하여서一貫한誠力으로노하는곳에 冗員 冗務 冗費가다아니든고 떨어서萬難中에도成功하엿다고보겟습니다 그러나다른失敗者의 原因이「어데」잇는것을發見하고「어더케 改善하엿다」는 敍事가업는것이遺憾입니다 그리고成功者로紹介하는것이이미큰讚辭이니거재者들은讚辭의文句보다冷靜한叙述을자세히하여주기를바랍니다

安州無產青年會
險本月廿八日創立總會

安州郡燕湖面南興里에잇는有志靑年曹永杰君 五人의發起로昨年十二月中旬에無產靑年會를創立하고자하다가國喪關係로警察이集會를禁止하야延期해오든바來陰二十八日에創立總會를開하고陰正月十五日에盛大히發會式을擧行하리라더라(安州)

松老臺青年定總

咸南利原郡西面松老臺靑年會에서는去十五日午前十一時에金德燮方에서第九回定期總會를金德燮氏司會下에開하고左記事項을決議하엿다더라(利原)

◇決議事項
一、美風良俗의件
一、成新學院에對한件
一、任員改選

白川優良生表彰

黃海道白川公普校에서는去二十六日午前十一時에同校內에서優良生徒의表彰式이잇섯는바表彰된生徒는同校六年生梁聖福君인바君은學業成績이優良할뿐아니라一般生徒에게模範될만한行動이만흠으로今般그와가티表彰하는同時에賞品과賞狀을授與하엿다고(白川)

映畫小說 白衣人 【九】
李慶孫 作

「올라 늣지안엇다」 정애는 잠이깨는길로 그가는길먹은 소리를하엿다 아직면동이보티여는시 날이 흐딘인지영창에 어둠게운는 렵다름이업슬며이엇다 멋시인지 알고십흔정애의 밉기름가른얼굴은 엽히자는마레잇는 시계를 잡을때착근! 경식의 입잡을 거치여그의머리한감촉이 정애의 손구락을놀래여주엇다 시침은새로케시에머놀러잇스며 일상에못노든 그의노래는 찬괴운에 꿍꿍열어부든보양이잇다 시계도 섯스니 써들본간키어려운관에 확!하며 써지는던농은 숨을자취를 들키면안될듯이다 나버리고 다시금 어두어진방안에는 새삼스러히도 찬긔운이돈다

뎅――뎅―― 남산밋 련수교당의 쇠북이운다 교교 장안우에형데업는 맘불이 사방팔방으로 먹어들어갈째에 인사동단간안에 누어잇는 정애의가슴이라고 쌔여놓티치야 업슬것이다 정애는 어른이되엇다 어른이란부어란날이 나상할종소리면가슴이뛰노든 버릇이 업서지고살아가는자미에 서운함을듯기게되면 그처녀의,당기꾀리는돌을말녀서 위로 올라가부러야옳탄말이다

정애는 지난밤에 한편으로부약간접은나면서도「엇저나……」하고 써는목소리는 물론가고심다는뜻이아니다 더안저잇슬의미가 십분지구엿섯다 「그까지것하나 핑계댈 재조가업담」하며 삼는 경식이의말에 못이엿다함보다 더 밥상을벗는다는것이 질거웟고 가티 이불자리를가지고 작란일광경이 미리그리웟느 오즉그립고 질거웟슬뿐이엇다 그러튼것이 이제에 그접과란것은 이모양으로 무슨큰일을마라는듯한겁과 오즉 서운함뿐이니 어린 정애의가슴은 갑작이맛보는 어는되서는으로 가득찰수밧게는업섯나 그러나 또한엽혀누은 경식을바라보라면 귀에못뜻가든 색다른 그리움과든든한마음에 그의품안으로기어들녀여보 잠이부슨잠요를하여보고도십지만 벌서 참새는재잘대며영창빗도번해오지가안핫느냐

어느듯 안방부억으로서는 주인할머니의 나무쇠는 소리가들려올때 정애는 실그머니이러나서 두두마이를입고나니 한가지이저버린것이잇다 그것은 작별키쓰이니 자는사람을 깨여서는아니되리라하야 소리업시 안지어서 소리업시 입술을가저가라하엿스나 감촉이가장 령약스럽다는 잇술눈불뒤고야 아니깨일사람이누구랴

「응――?」
「난 간」
「응?」
「이런」

자는 억골는 동무에게보히기도붓그러운밖이다 그래서 경식이는 얼커어 우섯다

「나는 간」
「벌서?」

과연이지 사랑이란것은 될다이것은 나의말이 아니나지금나도회의 가장는길인 종로바닥을가어을나오고 잇는 정애의가슴안늣김이 그러탄말이다 악가장차할째 경식이는 자긔의목도리를둘려주며「나의사랑하는안해」하고 영어로가만히 부르든생각에정애는 고히우섯다 아니길에행인이 드문것을 다행으로더한번만족한대로 우서보앗스나 찬바람이 엽안에 하나가득들어온다 흙흙흙 홀뒤기여 지어것만 그래도조타하엿스나 그러나 자긔의것는 발이 한발 두발옴바의집을지가히하여줄을 왜다를째에 약간의근심이 아니생길수도 업는일이엇다 괴숙사에대한 정애의엷란것은 올바와 공모하여야만청탁될것이다

撮影……朴[illegible]
[illegible]……申一仙

定刻前에滿員 盛況으로終了

世界一週兩青年講演

륙주의어듸가업는성황으로

긔보=자뎐거(自轉車)로세계를일주하는이태리(伊太利)긔슐가(奇術家)『이기니아、지벨린』씨와독일학생『안토니、쿤넝겔』씨가 조선에온것을긔회로이십구일오후일곱시부터중앙긔독청년회(中央基督青年會)와본사외련맹주최로동청년회강당에서세계일주강연회(世界一週講演會)를개최한다함은루루보도하엿거니와진긔한강연회는예뎡과가티 이십구일 오후일곱시부터개최된바 세계를일주한 이외에요사이 세계뎍으로 이목을끄으는중국동란(中國動亂)의중심디인한구(漢口) 무창(武昌)등디를친히거처 온관계로 두번듯지못할 이강연회(講演會)를손꼽아기다리던 일반청중은 나도나도 뒤이어모혀들기 시작하야 정각도되기젼에 실로텬만원을이루게된바 연사의관계로 정각이 지나 일곱시 이십분경에본사주필 안재홍(安在鴻)씨 사회하에 차례 본사 김준연(金俊淵)씨의 통역으로 먼저『안토니、쿤넝겔』씨가 세계일주에대하야 이야기와 기타자미잇고 실익잇는강연이잇섯고 십분간을 휴게하얏는데 그동안에는『라듸오』방송의뎐신이잇섯스며휴게가끗난후에、김동성(金東成)씨 통역으로또 『이기니아、지벨린』씨가 중국동란과기타에대한 자미잇는 강연을하야 만장텽중에게부한만족을주고강연회는무사히폐회하니때는오후열시반이엇다

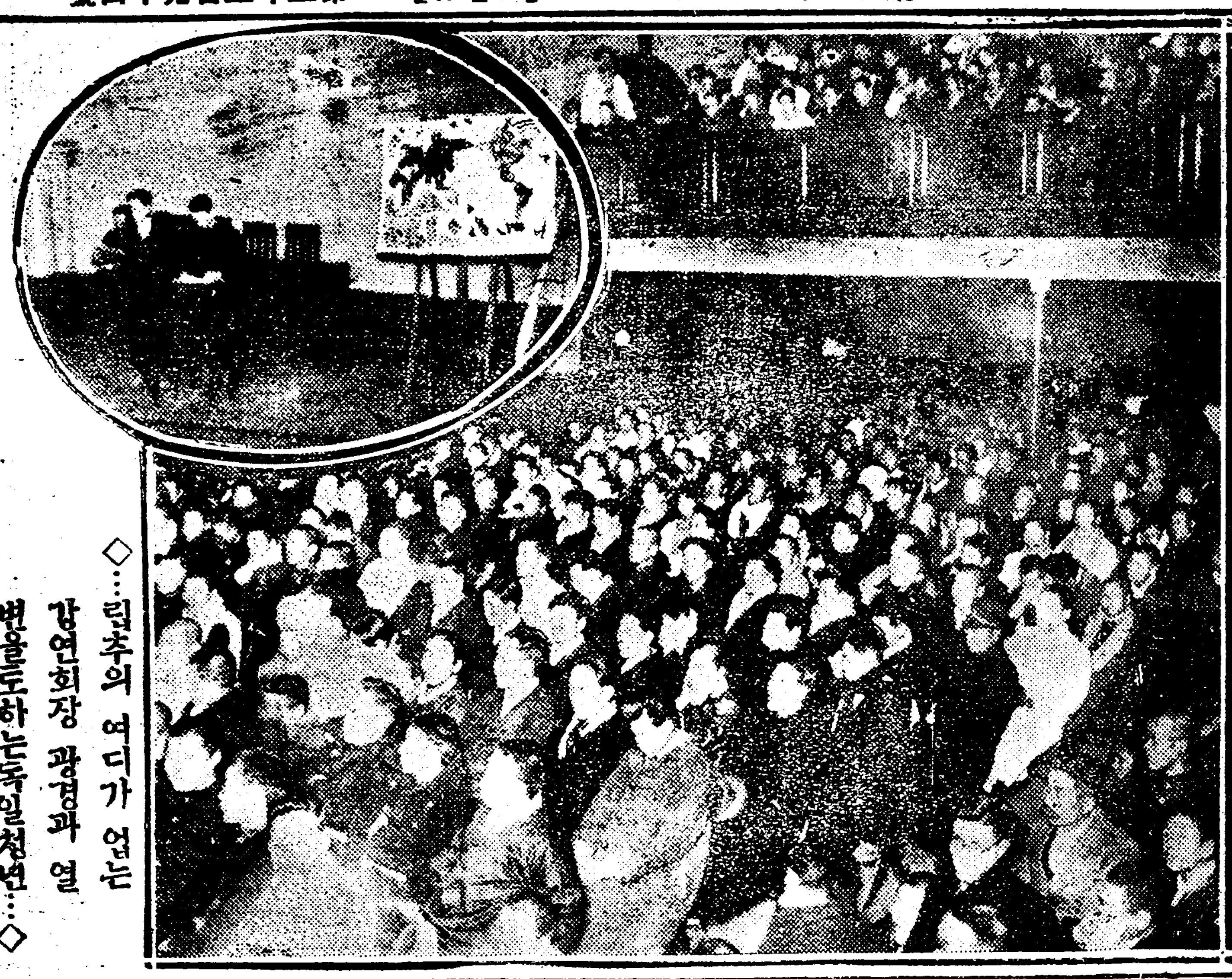

◇…륙주의 여듸가 업는 강연회장 광경과 열변을토하는독일청년…◇

仁川火災 損害千餘圓

난로에서발화해

이십구일오전열한시사십분경에 인천화방뎡(花房町)는뎌목상번디 령목문길(鈴木文吉)(三七)의 집인 철도국보선인천정장(保線仁川丁場)에는난로에서이는불로『1-근랍』이 흐려나리어벌아간곳에불이되어 것삼분사이에십시 널판자로 맨든당벼락에 불이옴겨부터일시 매호잡을이룰시움에소방조와의 활동으로 약이십분후에진화(鎭火)하엿다는데그자세한말을 들건대 령목은텰도공부장(工夫長)으로 지난이십여일、동텰도국으로부터 공부들의 월급 약팔백오십원을 바다가지고 와서 적기시간에 몽장소에서 공부십여명을 모아노코 월급을 분배하려니가 그리되어 현금약구백여원과 양복두벌을 전부소실하엿다하며 그집은 다행히화재보험에 드러은집임으로 그다지큰손해는업스나 총손해액이 현금을합하야 천여원이라는데 현금에대하야는 얼마인지자세히 긔억할수업다고 전과 령목은말하나 십칠일에대한 일급임으로 계산한다할지라도 팔백오십원이다하며 그외에 령목의돈오십삼원을 합하면 구백여원이나된다더라(인천)

追頭한國葬과 渡日者取締益嚴

각도지사에게통첩까지

일본 산구(山口)와 복강(福岡)두현에서는 국장(國葬)날이 갓가와옴으로 조선에서 건너오는사람에게 적지안흔 의심을가지고 뎡일이 경계를하여 일본으로건너오는 선박(船舶)에대하야는엄중히경계와취조를하든바더욱엄중히 하기위하야조선각도지사(道知事)에대하야 그취체를의뢰하엿슴으로 각도당국에서도 취렴을다 하야취체 하리라더라

邊星煥氏特志

동민들이표창

지난 십일일에 시흥군 과천면 관문리 변성환(始興郡果川面官門里邊星煥)(四三)씨의 자선사업을 표창키위하야당면내 유지백여명이 모혀립비식(立碑式)을거행하얏다는데씨의자선사업의 내용을 듯건대일즉이편모시하로 그선친의 유산으로 천여석을가지고 교육사업자선사업에쓰기를악기지아니하고 면내 학교와공공사업에 수삼천식을보조하얏스며 또한호세와 면비를내지못하는이에게는대신내여주기도하고 여러가지 부업을권유하며또재작년도에 영등포(永登浦)일대가수해를당하엿슬때에는 백미수십석을 보내여 구제한일도잇섯스며 또한그해에 동면문원리(文原里)에서 진열병으로 인하야 수삼호가 교통차단을하고 먹을것이업시 신음하고잇는것을 알고 즉시쌀과나무등 여러가지도 자선사업에로력하야천여석의재산이지금에는 삼사백석밧게 남지안엇슴에도불고하고계속하야 로력하야옴을 감사히생각하고 씨를표창키위하야그와가티불망비까지세운것이라더라(시흥)(사진은변성환씨)

鎭川警察突然活動 面書記를檢束

내용은불온문서사건이라고

지난이십구일 진천경찰서마생(麻生)하(河)량형사가동군 광혜원(廣惠院)에출장하야 면직원의가택과 직무서류와 동군만승청년회(萬升青年會)문부를일일히 수색한후 면서긔 홍승겸(洪承謙)을 검속취조중이며동면서긔 민후식(閔厚植)도중인의모양으로되어 방금취조중이라는데 자세한내용은비밀에부치어보도할자유가업스나 전설에 의한즉직무상범죄는아니고무슨불온문서렵박사건의혐의가잇는듯하다더라

武器携帶한○○團 義州柳草洞에出現

사람을내세워부호를몰어 돈안내면잡아간다고얼러 附近富豪戰戰兢兢

지난이십륙일밤에 의주군 광성면류초동(義州郡光城面柳草洞)에세명의 권총가진○○단(○○團)이나타나서 그동리에사는김재명(金載明)을잡아압세우고재산가의집을 안내하여달라고 함으로 김재명은 할수업시가른동리에사는박세환(朴世煥)의집을말하매 그들은 곳그리로가자고하다가 그날밤에마츰그집에 순사(巡査)가 와잇다는말을 듯고는 자긔네끼리가서냥갓다가 다시오자는둥 그럴것업시 그냥가자는둥 분분하든중 마츰내그날밤은 아모일업시 안동현륙도구(安東縣六道溝)방면으로자최를감초앗는바 이십칠일밤 열두시경에 다시 류초동(柳草洞)김준섭(金俊涉)의집에 나타나서 군자금을 강청하며 만원을봉하면그집의 어린아이를 다려가겟다고함으로 김준섭은 여러가지로간청하야 겨우오는삼십일까지 기한을하야『백원』어음(於音)을처주어 몰려보냇다는데 그들은모다 중국신과 방한모를쓴것으로보아 그전날저녁에 나타낫든사람과동일인이라는데 첫날밤에 길인도하여주든 김재명은 방금광성면주재소(光城面駐在所)에서증인으로 심문을 밧는중이라는데그들이과연 삼십일밤에 다시올는지 그것은의문이며 소관신의주서에서는 범인수사에 필사뎍로력을 하는바 돈냥가진부근부호들은만흔공황중에잇다더라

賭博席上에 金錢을强奪

위원을선천군선천면 천북동(宣川郡宣川面川北洞)에 권복보(金信甫)(三三)란자는 지난 이십오일에 선천경찰서형사의 손에

慶北儒林團事件 二月十日에開廷

山澤檢事金川判事立會로

긔보=경북유림단(慶北儒林團)사건의 공판은오는 이월십일부터대구디방법원(大邱地方法院)에서 산택검사(山澤檢事)와금천판사(金川判事)립회하에개정되리라더라(대구뎐)

례포되어방금엄중한취조를밧는중이라는데 이제그사실을 듯건대전긔김신보는 작년이월 중순에전북농진수오(金洙五)의집에서 동모몃사람이 도박을하다가 집신보란자가 약사십원의 금전을빼앗아그중만히어든 자현창익(文昌益)이란사람의돈팔십원을 쪽쌔으로 강탈한후 어대로도망하여 바렷든바 그동안다시집에들지못하고 이곳저곳으로돌아다니다가 그만 례포되엿다더라

寡婦姦夫互告訴

충북진천군 광혜원리(忠北鎭川郡廣惠院里) 김행훈(金行勳)과동리권구봉(全九鳳)의처원씨(元氏)는지난이십일밤에 간통을 하다가본부에게발각되어 본부로 부터간부에게 위협을하며발검까지하고 간부김행훈의 아비에게가서도 폭행을하얏다고 폭행죄로본군경찰서에 고소를데긔하고 간부원씨는 강간을 당하얏다고또한고소를데긔하얏다고

共同墓地에 나타난不景氣

경성부영묘디(京城府營墓地)의 작년 일월부터 십이월까지의 사용자수는 조선사람이 삼천구백삼십삼인으로 그에대한 평수는 이천오백구십륙평이라하며 일본인은륙백칠십일인에 평수는 칠십구평으로묘금은 이백오십삼원이라하며 이것을 십사년도에 비하면인원은 일천륙백팔십이인이 평수일천사백칠십팔평 사용료이백팔십이원의감소를 보앗다는데 이것도불경긔의한현상이라더라

가엽시무수히 란타하엿슴으로 림갑진은 분개하야 진단서를첨부하야경성디방법원 검사국에 고소를제긔하얏다더라 되엿슴으로 일편에다시 항고(抗告)를제긔하얏다더라(시흥)

色魔殺人未遂犯 新民府에逮捕

대담한자백에심문관책경 被害者二名生命危篤

지난삼십일에 중국길림성 녕안현뎐봉주(中國吉林省寧安縣?) 화전현봉주(樺甸縣鳳周)의집에서 살인미수사건이 발생하얏다는데 이제그자세한 보도를듯건대 범인장명준(張明俊)(三三)은 당디 괴재의 장돈롱를딸라서 무단이장도로시경이나되어 동숙하든중에 동일밤십이란자하야피해자류창련(劉昌連)(五五)과 안지당(安志堂)(五五)은각각두부를 두곳식이나 찍히어보기에도 끔찍한 상처를내엇고 마침주인은업섯스며 동숙하든황보선(黃一善)은련행으로잠이늘지 아니하얏섯슴으로 겨우이를 피하야 소리치는바람에범인은 즉시도망하고 피해자는혼도하야 류혈이 랑자하얏섯다는데 이급보를접한 신민부(新民府)관할행정구역인 녕사디방(寧西地方)『海林』경찰서에서는서원몃명이 출동하야 비상경계망를느리고 활동한결과 지난십오일에 범인을 례포하야취됴하는중 범인은 련연한태도로 몽숙하든사람반다ㅡ죽이면주인의 아해리봉희(李鳳姬)(二五)와가장을틈타는 물론나ㅡ내것이 되리라는 마음으로 행한것이라데목뎍을 일우지못한이상 살인자는 사라고뗄리죽여주기만 바란다는 대담스럽게 자백하야 심문관의간담을서늘하게하얏다하며북만주에잇는동포간에는 처음되는 추악한범상사임으로후일을경계하기위하야엄중히처벌하리라는데 피해자두명는생명이위독하다더라(녕긔탑)

空籤으로欺人코 檢事局에被訴

데삼식산계에서계낙추첨에 계원을빼고추첨햇다고고소

인천(仁川)、연백(延白)강화(江華)사이로항ㅅ(航行)하는 긔선이 룡뇌어 구력니말美당한 려객(旅客)의 불편이적지 아니하며 떠러서곡물(穀物)실은 조선식의목선은 더욱옹색하기가 끈난하야 매일삼사천석식 들어오든미곡이 전부두절되어 시내각처주업자들도 비상한곤란을밧는다더라(인천)

재계의불황과함께 조선인의 생활상태가 나날이 군박하여짐을 딸아 근자에는 각디에계(稧)라는것이 만히생기는터인데 이들계의내용을 살피여보면 가난한세민(細民)들이 마치저금(貯金)을하는것과가티 부스럭이 돈을자본으로 너엇다가 나종에긔한이차면 그것을 도로차자 가지고상업이나 혹은기타생애에 대한자본을 삼는일이잇는터인바 이를미리 눈치채인 교활한금융업자(金融業者)들은 이것을 빙자하고 계를모하 추첨(抽籤)을하야 계비가나오면 몃백원을준다는둥 몃천원을준다는둥의 허뉴맹랑한말을식히어 가난한 사람의사행심 射倖心)을자아내가지고협잡을하는일이종종잇는터인바 이제 경성디방법원검사국에도이와가튼 고소사건이잇는데 그는시내도화동 桃花洞)니백십일번디김계승(金啓承)이라는사람이시내수표뎡(水標町)이십오번디에 사무소를둔 데삼식산계(第三殖產稧)의책임자인 시내창신동(昌信洞)백십일번디 최두환(崔斗煥)을사긔죄로고소하얏는데 그내용을들으면 권긔식산계는 지난대정ㅅ사년십이월이십삼일에 처음으로 조직되고 다달이추첨을하야 오든터인데 권번계낙추첨일에 권고소인인 김계승의계비는 노치안코 추첨하얏든 사실을그후에 당사자인 김계승이 가알고분개하야 그와가티 고소를한것이라더라

◇訂正=敬啓者貴報昭和二年一月十四日發行第二面記事中 平村教會風波 한題下의本教會助事朴某에對한記事는全然無根之事로敎會를叛逆하는者數人이朴助事를誹謗하는惡感으로發生한浪說을誤記하엿삽기訂正하여주심을望하오며本教會職員一同은聯名捺印하나이다

松禾郡蓮芳面湯村教會 牧師吳義澤 長老金夏述 徐永外八名

稀有의大風雪 日本各地를猛襲

人畜交通에被害莫大

富山에大風雪 四十人夫埋沒

뎐긔회사공장이눈속에빠저 안에잇든인부의생사가문데

이십구일 오전 일본부산현(富山縣)『위낫드르키』온천(溫泉)에 ㅅ십오리쯤되는흑부치(黑部峙)에큰회리바람이불어일본뎐력주식회사발뎐공사장(日本電力株式會社發電工事場)네채는인부가들어잇는채눈에파무쳐버리엇는데 그가운데들어잇든 인부사십명은 목하생사를 알수업서열심으로 구조에 로력중인바이십구일정오까지 여덟명은 구조하엿는데 그외는아즉생사를 알수업다더라(금택뎐보)

列車運轉停止

산가티싸힌눈에멸차는정지 승객우침고주리어병자속출 敷鐵以來新記錄

일본각디에는이십칠일부터눈이오기시작하야 이십구일 아츰에이르러는 큰눈바람으로 변하야추뎐운수사무소(秋田運輸事務所)관내에는 멸차의고장이빈빈하고신호(神戶)발청삼(靑森)행급행렬차는 이십팔일 오후일곱시에 추뎐에도착할 예뎡이든것이여덜시간이 련착되어 승객가운데에는 치위와 주림에못이기여병자가 속출하는바대판(大阪)발청삼행렬차도 신석(新潟)까지와서는 더가지못하고 잇는데그운뎐을 휴지한사이는 삼백이마일(哩)에달하야일본텰도창설이래 신긔록을 지엇다더라(추뎐뎐보)

鑿井費用請求

부당국은거절

평양부외동대리(?)주민일동은 지난십이월경에 평양부에굴정(掘井)에관한신청서를데출하얏다는바 그내용을 탐문한바에의하면 전긔동리도 주민삼백여명은 겨려수뷔다를 둠고도그수도물을 먹을수가 업슴으로 냥식을 기러먹게 되는바이는 심히 위생상에 해가될뿐만아니라 만약이로말미아마동수원디에잇는 주민이악한 전염병에걸리게되는때는 십만부민이 사는평양전시에 막대한 관계가잇다하야 전긔동리안에 움물을팔려는 이바굴정공사에 종사할 인부는 전수민이담당할터이니 그재료비일백사십오원만 보조를 하야달라고 신청을하얏다는바 부당국으로는 이신청사건에 대하야 보조할수업다고거절을하얏슴으로동주민일동은 심히 분개 하야 물요이자자하다더라(평양)

醜行發說하얏다고 監禁코脅迫

피해자는고소데긔

시흥군서면 하안리(始興郡西面下安里)평긔현(平奇鉉)의 딸서운(西雲)(一六)과동면동리에사는김재남(金再男)(二一)과관계를매진후 단꿈을맛보고지내는바 결국 발각이되엇는데 평긔현이외몃명은 전긔서운을간통한 사실을소문내는동리에거주하는김정돈(金貞敦)의처 안성녀(安姓女)와림흥완(林興完)(二一)외몃사람을 평긔현의 안방에감금하고 청동화로에다 숫불을피고 인두와다리미로 위협을하면서 무수히힐난한후 몰러보내엇다는데 이폭행를당한림흥완의족하림갑진(林甲辰)이가 가서 그무도함을말하즉이십여명은당을지어서림갑진의집에몰러가 남녀노소

貧民救濟한 嘉尙한老人

빈민칠십호를구제

인천부(仁川府) 신화수리(新花水里) 이백륙십팔번디에서 제승업(製繩業)을 경영하야 겨우생활을유지하는 리현직(李顯直)씨는 당년오십구세된로인이며 근근히저축하엿든 오백십원의 금액으로 외국미(外國米) 네포와 광목오십척을 사가지고 광목으로쌀자루를지어서 화평리(花平里)에사는적빈자 칠십여호에게 노나주어 그들의 만곡주머니를 채워주엇다는데 전긔신화수리와 화평리에잇는 가련한 빈민들은 크게 감격하야 구세를하게 하엿다고 칭송이만타더라(인천)

水原火災 損害八百圓

원인은불때다

지난이십구일오후 세시반경에 수원첫내북수리 삼백륙십번디김준식(金俊植)의 집에서 불이나서동북시까지 일대소동을일으켯는데 그대마츰 바람이심하야 더러가지안코 가라동리사람의 진력으로겨우 진화는 되엿는데원인은부억에서불때다가 잘못해서 붓틀이당기엿다는바 손해는팔백원가량된다더라(수원)

仁川延白間 船路不通

사오일전부터

본월중순경부터 시작한 맹렬한치위는 아즉도풀리지안코 계속함으로 각연해안(沿海岸)은 거의다 빙강(氷江)이되어 산덤이가튼 어름덩어리가 조수에몰리어 떠다님으로 약사오일전부터

樂園의丁抹

歐羅巴갓든길에 (廿八)

方台榮

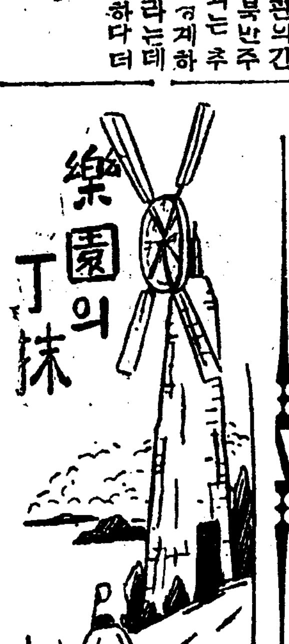

『헐로드』의半日

『코펜하겐』에서汽車로한時間쯤가면有名한녯적城과 牛酪『치스』를製造하는工場과 國民高等學校가잇는곳이『헐로드』이라는 歷史的有名한곳은동리가잇다 아츰에갓섯시에 自動車를세내라고讓民牛乳會社에運搬하는 實況을보려고그時間안에갓스나이미時間이느진까닭에 그運搬하는것을보지못한것은 무엇보다도遺憾이다 이가티運搬하는것을보지못하고 牛酪과『치스』를만드는것만보앗다 이會社는年二百萬『크로나』의生產品을外國에輸出하는 大規模의會社로宏大한建物인工場은매우淨潔한바支配人의말에依하면 그生產品을전부英國으로가져간다는英國會社의物件을가져가려고 왓다가 그工場의作業狀態와 그淨潔함에놀라『製造工場』이 이가티淸潔함으로 우리英國사람은 丁抹牛酪은조금비싸드라도 安心하고食用에供함에不平이업다고말하고 매우깁버하엿다는『말을들리어주엇다 과연그工場안에는누가視察을하던지 激賞할만콤모든施設과일하는것이 못함에는 놀라지안흘수업다

『프레데릭쓰크팍』 牛酪과『치스』製造會社를나와녯적城으로이름이놉흔『프레』『릭크팍』를보러갓다老木이鬱蒼한周圍에호잇서맑은물이가득찻다 그런데그中央에聳立한十四階의高層建物의雄姿는맑은못가운데에빗초이엇는데그幽雅한氣分은雜踏한『코펜하겐』附近에서도어더차자볼수가업는 景致이다 그런데이녯城은丁抹의興廢와盛衰의歷史를말하는것과가티嚴肅하고도 神秘的感覺을준다 그內部에는 全部丁抹歷史에關係잇는貴重한資料와 歷代의國王과 功臣의肖像 家具等을年代를딸아 陳列하엿나니 그中獨逸과英國에對한여러가지複雜한歷史的記錄들을가장만히陳列하엿는바이것은보는사람으로하야금丁抹歷史의槪念을한번보고엇도록하여노앗나니

『헐로드로스쿨』 『히레데릭크팍』를보고그 『못』가에서서는바람을쏘인後 宗敎系統인朝鮮總督府外事課長松村氏가 前年丁抹을視察中校長과親交가잇는外닭에 松村氏는 나에게紹介狀을주엇다 나는아못조록訪問하려고 비를마즈면서 갓스나마츰學校는授業時間이 미지나고校長과敎員은 熱心으로執務中이엇다 夏期女子講習會의生徒는洗濯物과 掃除에奔走함으로그대로 돌아오려고생각하엿스나校長夫妻가松村氏를만난것가티 挽留하기를마지안코自己舍宅으로案內하엿다 나는그곳에서寬大한待接을밧고敎室寄宿舍施設等을본後 이急함으로 忽忽히同校를떠나『코펜하겐』으로돌아왓다 이學校는宗敎系統의學校이요 또한國民高等學校의精神에딸아夏期三個月間은女子에게家庭에對한講習을열고 冬期五個月間은男子에게一般農業에關한學科를敎授한다 그런데學校內外는實로淸潔하고모든것이整頓되엇다 (未完)

求禮支局發展

求禮郡馬山面馬山里 林鐘守
求禮郡土旨面事務所 職員一同
求禮郡外山面院村里 金在涉
求禮郡內山面大坪里 韓福洙
求禮郡內山面官山里 李璋雨
求禮郡土旨面把道里 林源生
朝鮮生命保險株式會社 光州支部 孫炳宇
求禮郡廳 片山吉次郎 申永熙 三宅瑾一 趙禧九
求禮郡內山面大坪里 洪性基
求禮郡艮文面金亭里 申熙祿
求禮郡艮文面月田里 文尙鎬
求禮郡艮文面月田里 文應鎬
求禮郡艮文面孝谷里 朴璟浩
求禮郡光義面大田里 黃炳禹
求禮郡求禮面鳳東里 金鴻柱
求禮郡光義公立普通學校 職員一同
求禮郡求禮公立普通學校 職員一同

求禮郡求禮市場 大和堂特約店 賣藥景品部
求禮金融組合
求禮警察署
求禮郡土旨面金內里 馬瑞河
求禮郡求禮面白蓮里 金廷柱
求禮郡求禮面鳳東里 公醫 白斗鉉
求禮郡求禮面山城里 尹榮奎
求禮郡廳 郡守 朴墉燮
求禮郡光義面煙波市場 殖產組合理事 朴昶容
求禮郡光義面事務所 職員一同
求禮郡艮文面事務所 職員一同
求禮郡馬山面事務所 職員一同
求禮郡馬山面馬山里 宣太燮
全南求禮郡光義面 泉隱寺
求禮郡廳 金益用 康三正 申彥通 劉龍吉 文東鎬 三浦龜右衛門 林德烈

求禮郡外山面事務所 職員一同
求禮郡龍方面事務所 職員一同
求禮郡求禮面事務所 職員一同
求禮郡土旨面五美里 朴炳現
求禮郡龍方面龍江里 李根浩
求禮郡求禮面鳳南里 金澤
求禮郡求禮面鳳北里 姜漢燮
求禮郡求禮面白蓮里 安致吉
求禮郡外山面莘鶴里 尹周鉉
求禮郡光義面大田里 柳時喆
求禮郡光義面煙波市場 和平雜貨商 兼新聞紙業 李榮祐
求禮郡光義面燕波里 李俊九
求禮郡光義面燕波里 金炯宣
求禮郡求禮面鳳東里 金基沃
求禮郡求禮面鳳北里 高在涓
求禮郡求禮面鳳北里 金在水
求禮郡艮文面興大里 尹炳鶴
求禮郡艮文面金亭里 姜錫烈
求禮郡艮文面興大里 姜永徹
求禮郡馬山面冷泉里 李廷植